

財團法人臺南市台日文化友好交流基金會

111 年度營運及資金運用計畫

決算工作報告書

財團法人臺南市台日文化友好交流基金會 編

## 目 錄

<b>壹、 設立依據 .....</b>	<b>1</b>
一、財團法人臺南市台日文化友好交流基金會捐助章程.....	1
<b>貳、 111 年度工作業務計畫書 .....</b>	<b>5</b>
一、 第一屆第五次董事會.....	5
二、 實施內容： .....	5
三、 活動執行成果效益： .....	10
四、 活動執行檢討： .....	10
<b>參、 組織概況 .....</b>	<b>11</b>
一、 董事名單.....	11
二、組織系統圖.....	12
<b>肆、 111 年度決算表.....</b>	<b>13</b>
<b>伍、 111 年度經費運用情形概況表 .....</b>	<b>15</b>
<b>陸、 財產清冊 .....</b>	<b>16</b>
<b>柒、 111 年度捐贈收入明細.....</b>	<b>17</b>

## 壹、 設立依據

### 一、財團法人臺南市台日文化友好交流基金會捐助章程

#### 第 一 條

依照民法暨臺南市財團法人設立許可及監督自治條例，定名為「財團法人臺南市台日文化友好交流基金會」(以下簡稱本會)。

#### 第 二 條

本會以協助政府與民間促進對日交流為宗旨，依有關法令規定辦理下列業務：

- 一、推動台日兩地文藝交流活動，並培育相關文藝交流人才及志工。
- 二、舉辦或協辦各類國際性、全國性及地方性等海內外活動。
- 三、建立台日文藝及農業文化等交流平台。
- 四、促進台日文化創意產業發展。
- 五、台日文化學術之研究出版及發行。
- 六、協助輔導臺南市轄管產業園區，吸引日本企業投資，並進行相關研究及技術發展。
- 七、臺日農特產品國際行銷推展。
- 八、其他符合本會設立宗旨之相關交流活動。

#### 第 三 條

本會設立基金共新臺幣六百萬元整，由社團法人台南市台日友好交流協會、臺南市政府及民間捐助。俟本會依法完成財團法人登記後，得繼續接受捐贈。

#### 第 四 條

本會會址設於臺南市東區東門路二段 158 巷 68 號，並得視業務需要，經主管機關許可後於國內、外設置分事務所。

#### 第 五 條

本會設董事會管理之，董事會職權如下：

- 一、基金之籌集、管理及運用。
- 二、董事之選聘及解聘。
- 三、董事長之推選及解職。
- 四、內部組織之設置及管理。
- 五、業務計畫之審核及執行。
- 六、年度收支預算及決算之審定。

七、捐助章程修正之擬議。

八、其他重要事項之擬議或決議。

#### 第 六 條

本會董事會由董事五人(公派董事一名)組成。

第一屆董事由原捐助人選聘之，公派董事一名，由市府指派。第二屆以後董事由前一屆董事會選聘之。董事均為無給職。

董事須有五分之一以上具有從事主管機關規定之財團法人業務相關素養或經驗。

#### 第 七 條

本會董事任期每屆四年，連選得連任，董事連任不得超過五分之四，董事在任期中因故出缺，董事會得另行選聘適當人員補足原任期。每屆董事任期屆滿前一個月，董事會應召集會議，改選聘下屆董事。新舊任董事，應按期辦理交接。

#### 第 八 條

董事會置常務董事三人，由董事互選之，並由董事就常務董事中選舉一人為董事長。

#### 第 九 條

本會董事會每年至少開會二次，必要時得召集臨時會議。

董事長未依規定召集，經現任董事三分之一以上以書面提出會議目的及召集理由請求召集董事會議時，董事長應自受請求之日起十日內召集之。逾期不為召集之通知，得由請求之董事報經主管機關許可後，自行召集之。

董事應親自出席董事會議，無法親自出席，得書面委託他人代理；出席人員以接受一人委託為限，且委託比率以不超過董事出席人數二分之一為限。

會議由董事長召集之並任主席，須有過半數董事出席始得開會。對於議案之表決，以出席董事過半數同意行之。但下列重要事項之決議應有三分之二以上董事之出席，以董事總額過半數之同意並經主管機關許可後行之：

- 一、章程變更。
- 二、不動產之處分或設定負擔。
- 三、董事長及董事之選聘及解聘。
- 四、法人擬解散之決議。

前項各款如有民法第六十二條或第六十三條情形者，應先聲請法院為必要之處分後，送本府備查。

前四項重要事項之討論，應於會議十日前，將議程通知全體董事，並依規定報請主管機關派員列席指導。會後並將董事會會議紀錄呈報主管機關備查。

前四項所討論之重要事項，不得委託代理出席。

#### 第十條

本會得置執行長一人，並得設秘書三人負責企劃及推廣執行與會計財務，承董事會及董事長之命辦理一切事務。其餘相關人員由執行長視業務需求，報請董事長同意後聘任之。

本會為執行業務需要得設專案執行委員會或專案諮詢委員。

#### 第十一條

本會以每年一月一日至十二月卅一日為業務及會計年度，每年三月底前，董事會應審定下列事項，函報主管機關備查。

- 一、上年度工作報告及經費收支決算。
- 二、本年度工作計畫及經費收支預算。
- 三、財產清冊。

本會上年度收入總額達新臺幣壹仟萬元以上，財務報表應委託經財政部核准為稅務代理人之會計師進行財務查核簽證，於五月底前函報主管機關備查。

#### 第十二條

本會辦理本年度業務計畫以外之工作，應經董事會通過後報請主管機關備查。

#### 第十三條

本會辦理各項業務所需經費，以支用基金孳息及法人成立後所得捐贈為原則。經法院登記之財產總額之管理使用，受主管機關之監督；其管理使用方式如下：

- 一、存放金融機構。
- 二、購置本會自用之不動產。
- 三、於安全可靠之原則下，經董事會同意在財產總額二分之一額度內，轉為有助增加財源之投資或與政府機關合辦藝文活動之週轉金。

本會依前項第三款、第四款管理使用財產時，不得動用主管機關所訂

最低設立基金之現金總額。

本會之財產不得存放或貸與董事、其他個人或非金融事業機構。

#### 第十四條

本會由於業務需要或其他因素，變更董事、財產及其他重要事項，均須經董事會通過，函報主管機關許可，並向法院辦理變更登記。

#### 第十五條

本會係永久性質，於解散或撤銷許可時，經依法清算後之賸餘財產，不得歸屬於任何自然人或營利團體。

如有前項前段情事發生時，經依法清算後之賸餘財產應歸屬於董事會指定之設立於中華民國境內之非營利團體。如董事會未有決議或其決議有違反前項但書之情事時，其賸餘財產應歸屬於本會所在地之地方自治團體。

#### 第十六條

本章程訂於民國一百零八年十一月五日，如有未盡事宜，悉依有關法令規定辦理。

#### 第十七條

本章程經本會完成財團法人登記後施行。

## 貳、 111 年度工作業務計畫書

### 一、第一屆第五次董事會

### 二、實施內容：

工作項目	活動名稱	計畫重點及預期效益	經費預算 (新臺幣元)	預定進度	地點
				起 — 迄	
111 年度(2022 年)工作業務計畫成果					
府東創意森林-本館展示區(丙種官舍 B 棟)					
1.	熊本縣南特展	<p>本次特展展出熊本縣南地區之特色工藝品並介紹當地的魅力景點，更有日方精心規畫的一系列 DIY 體驗活動，親自體驗製作迷你榻榻米、酒標以及彩繪稚子車、花手箱，期待透過工藝品展出與體驗活動使臺灣民眾更加了解熊本工藝品。展出期間也於現場設置縣南地區的在地特產，民眾可透過特產介紹卡上的購買連結線上訂購，即使不能出國也能享受熊本縣特產的美好滋味。</p> <p><b>12/23-12/31 參觀人次 706 人、1/1-2/28 參觀人次 2680 人</b></p>	15,000	110/12/23   111/2/28	本館
2.	台灣寄席-一龍齋貞彌講談秀	<p>以 YOUTUBE 的線上影音觀賞方式進行，帶大家飛到日本京都豐島區淨寺知足庵欣賞濃濃傳統文化落語及講談深入了解日本歷史，並由柳亭市彌老師帶來落語「二番煎じ」及一龍齋貞彌帶來講談「は組小町」。讓台灣民眾深入了解日本歷史並讓久住台灣的日本人藉此懷念。<b>活動參加人次 706 人</b></p>	無料	110/12/15   111/02/12	本館
3.	福島縣工藝特展	<p>福島縣人文薈萃，產物豐富，因而出產許多傳統工藝品，白河達摩、三春駒、赤牛等，皆是長久流傳下來的傳統技術與藝術。</p> <p><b>活動參加人次 706 人</b></p>	10,000	111/03/7   111/09/12	本館

4.	山口縣赤間硯特展	<p>赤間硯的歷史可以追溯到建久 2 年 (1191 年)·據說當時已被供奉在鶴岡八幡宮。到了江戶時代·由於禁入山林開採石頭·只有在必要時取得藩主命令才可採石·因此極為珍貴。</p> <p>製造赤間硯的石頭質地堅硬·紋理細緻精美·黏度又夠·易於加工·具備良硯應有的優秀條件。硯石擁有細密緊緻的鋒芒·有助於快速研磨出墨·墨色與光澤度絕佳。</p> <p>1975 年是被指定為「傳統工藝品」。是山口縣最早被指定的國家傳統工藝品。<b>活動參加人次 429 人</b></p>	5,000	111/09/12   111/10/6	
5.	日本達摩特展	<p>白河達摩起源於距今 300 年前·領主松平定信讓當地的南畫家谷文晁描繪原稿·也是讓當地的職人們至京都修行因為臉上的特徵被稱為「白河鶴龜松竹梅達摩」·眉毛代表鶴·鬚鬚代表烏龜·鬚髮代表松與梅(又或梅)·下方的鬚鬚代表竹(又或松與竹)·看起來非常福氣。白河達摩不僅是吉祥物品·也被當作是讓人心想事成的幸運物。依古老習俗·祈求商業繁盛·家庭圓滿與學業成功時·先畫上達摩的左眼·待願望成真時·再畫上達摩的右眼。每年的 2 月 11 日舉辦的「白河達摩市」·約有 15 萬人湧入。<b>活動參加人次 843 人</b></p>		111/10/7   111/11/6	
6.	2022 小學生九谷燒展	<p>於四月所辦理的原畫徵選·由加賀市九谷燒師匠精心燒製·於兩地展出。今年以「幸福的時刻」為主題·台南共募得 950 件·參與學校比以往多出兩倍·共有 38 間小學共襄盛舉。日本全國也募得 2,577 件·臺南市今年獲得臺南市長獎殊榮的是就讀新民國小的王盈又同學·其作品「和媽媽一起去買菜」·大大</p>	10,000	111/11/8   112/02/28	



		<p>的笑臉及鮮活的蔬菜讓人感受到無比幸福愉悅溫暖的時光，引人入勝。</p> <p>透過日本國家指定工藝品-九谷燒搭起兩市小學生們的交流橋樑，促使兩市的小學生認識台日兩國的不同文化，成為兩地情誼的最佳見證，促進台日兩國的文化交流，更為疫情衝擊下的環境注入一股暖流。<b>活動參加人次 3415 人</b></p>			
<b>111 年度辦理之計畫活動</b>					
7.	2022 台日物產展	<p>邀請到來自日本鳥取縣-日本海沿岸最大漁業城市的境港市所出產的「千代結」酒造清酒。千代結象徵人與人之間永恆不變的幸福連結與傳承，特別研發出最適合海鮮料理的搭餐酒款：鮪魚純米吟釀、鰻魚日本酒以及酒標上畫有最具知名漫畫「鬼太郎」圖案的純米吟釀一口杯；還有自江戶時代傳承至今的古老釀造廠「松井酒造」。酪技 Izumi Premium 是代理進口的日本優良產品全新設計的品牌，包含：清酒杯、燒酎杯、啤酒杯、威士忌杯等日本酒器，知名高級吐司專門店 TREESBREAD，還有我們台南白河地區在地的物產，透過品嚐日本美酒、品嚐台南農產美食，深入認識兩地文化，不用出國就可以盡享日本風情，一解疫情下無法出國的鬱悶。<b>活動期間共銷售 98,621 元整。</b> <b>來客數約 254 人次。(受疫情影響下)</b></p>	75,291	111/04/21   111/05/08	後壁
8.	台日食農體驗交流展	<p>2022 年 5 月 28 日(六)、5 月 29 日(日)將在府東創意森林與社團法人臺灣大台南發展促進會共同舉辦「台日食農體驗交流展」並於 5/26(四)先行舉辦開幕記者會，希望藉由活動集結臺南市後壁區及臺南各地區的社區與農友一同推廣臺南農產，並邀請日本友好城市或廠</p>	242,424	111/05/28   111/05/29	

		商展售日本農特產，讓臺日民眾能夠相互認識兩國的特色農產。另外活動將由臺南市後壁區仕安社區合作社安排食農 DIY 體驗，期待民眾能在體驗的過程中認識食農教育的重要性。 <b>活動參加人次 958 人次</b>			
9.	2022 總爺和風文化祭-山口縣工藝特展	今年邁入第 10 年的「2022 總爺和風文化祭-山口縣工藝特展」首度特別安排至暑假間登場，今年除了特別規劃台南文創美食市集，結合麻豆商圈與麻豆農會在地特產，並有開幕系列活動，包括「穿越台灣 1930」、「牧歌音樂工作室與曲盤聽講文化工作室」、「山本柳日本舞踊」等 8 場演出，以及大內漆器彩繪、赤間硯書寫、金魚燈籠彩繪、和風髮飾手作體驗共 22 場次，還有日式浴衣攝影體驗、山口縣限定手工藝品有獎徵答、金魚燈籠打卡網美牆；還首度規畫將金魚燈籠裝飾在園區的綠色隧道與民眾暢遊，開幕活動兩日來館及觀看開幕演出活動人數首度突破 10,098 人次。此次集結 90 多件、12 種類的山口縣傳統工藝品，包含大內漆器、萩燒、赤間硯、萩玻璃、萩人偶、武者織、鬼揚子、仁王面具、石人偶、金魚燈籠、德地和紙、柳井縞等，日式禪風的展場氛圍，令人耳目一新。 <b>開幕活動兩日參觀人次約 10,098 人</b> <b>展期期間參觀人次約 10,704 人</b>	913,902	111/07/09   111/09/11	台南麻豆總爺藝文中心
10.	う～盛夏的宴席土丑日餐酒會	「土用丑日」正是一年當中暑氣正盛的時期，從古早就有流傳下來在丑日吃一些「う」開頭食物的習慣，據說就能養生；也在江戶時代開始，有了吃鰻魚的習慣，鰻魚的營養高又能避免酷暑，非常受日本人喜愛，藉著「土用丑日」這一天，來場美酒與美食的宴席吧！本次活	14,807	111/07/23	豐藏鰻魚料理專門

		<p>動特邀請到台灣清酒協會的專業講師，來和大家聊聊土用丑日以及日本酒的特色，並搭配豐藏的鰻魚料理，活動非常踴躍。</p> <p><u>參加人數約 30 人</u></p>			
11.	2022 台日小學生九谷燒作品招募暨展覽	<p>於四月所辦理的原畫徵選，由加賀市九谷燒師匠精心燒製，於兩地展出。今年以「幸福的時刻」為主題，台南共募得 950 件，參與學校比以往多出兩倍，共有 38 間小學共襄盛舉。日本全國也募得 2,577 件，臺南市今年獲得臺南市長獎殊榮的是就讀新民國小的王盈又同學，其作品「和媽媽一起去買菜」，大大的笑臉及鮮活的蔬菜讓人感受到無比幸福愉悅溫暖的時光，引人入勝。</p> <p>透過日本國家指定工藝品-九谷燒搭起兩市小學生們的交流橋樑，促使兩市的小學生認識台日兩國的不同文化，成為兩地情誼的最佳見證，促進台日兩國的文化交流，更為疫情衝擊下的環境注入一股暖流。<u>活動參加人次 530 人</u></p>	73,894	111/10/28   111/11/06	新營文化中心
12.	2022 暖暖府東青農農產交流-府冬農收市集	<p>本次市集帶來臺南優質農特產品及日本物產，並於 10 日下午舉辦的開幕式，由津輕三味線臺灣雅三絃會以及台南應用科技大學音樂系木揚人帶來精彩的演出，為此活動增添許多藝文氣息。</p> <p>本次除邀請多家農家設攤外，也邀請了諸多飯店業、百貨業者前來參與，期待臺南農業能有多元發展與異業合作的機會。</p> <p>臺南農特產外銷國際時，時常獲得當地民眾的高評價。因此集結臺南各地區農友展售臺南農特產，並邀請到大家熟知的關廟老張鳳梨的鳳梨豆腐乳與鳳梨冰茶、瑞香農產的芝麻黑豆製品、麻佳柚園新上市的柚香桂花果醬和柚香紅茶果醬，以及梅朋友準備了酸甜好滋味的梅釀汁、梅醋、梅酒等。這次特別邀請到今年榮獲法國農產品</p>	189,885	111/12/10   111/12/11	

		<p>加值協會（國際油品競賽 金牌的找到田蔬果農場推廣印加果油。臺南蜂農良軒養蜂場及蜜香園也出席本次市集，展現臺南豐富多元的農產品。臺灣稻米產量數一數二的後壁區，其中芳榮米廠的臺灣越光米「台南 16 號米」獲得 2019 精饌米獎臺灣好米組冠軍</p> <p>在 11 日市集活動限定一天帶來優質好米及米製品，並推出米袋彩繪 DIY，體驗的民眾即可將一公斤的無米樂冠軍米帶回家。</p> <p>活動中更限量展售日本四國地方高知縣物產，帶大家認識《麵包超人》以及坂本龍馬的故鄉，擁有豐富自然資源以及優美自然環境的高知縣，絕對值得大家深度造訪。高知縣對農業發展的理念及技術令人讚嘆不已，希望未來臺南市與高知縣在農業上的交流能夠日益頻繁，並增進兩國農業發展的規劃與技術。</p> <p><b>參觀人次約 1,500 人次</b></p>			
13.	<p>日本文化展演</p> <p>2022 東亞日本茶文化</p>	<p>此次活動以日本傳統樂器講演、茶文化體驗、和服華道展三場主題活動進行，除了介紹以日本在吸收中國茶文化後如何發展出體系化的茶道從何了解抹茶道及煎茶外，現場也可直接品嚐到日本茶道、煎茶及台灣茶的各風味特色，另深入淺出的介紹三味線、日本箏的傳統及現今的結合。</p> <p><b>參觀人次約 580 人</b></p>	40,000	<p>12/28</p> <p> </p> <p>12/30</p>	<p>成功大學</p> <p>光復校區</p> <p>歷史文物館</p>

### 三、活動執行成果效益：

透過推動日本及台灣間的藝術文化交流活動，達到台灣及日本的民眾互相認識、了解。並在建構起台灣和日本的文化藝術、農業文化等交流平台之上，促進台灣和日本文化創意產業、文化學術研究之發展，以及農特產品之行銷與推廣。

### 四、活動執行檢討：

雖然上半年還是因為受到疫情影響，導致部分活動沒有達到預期效益，而活動宣傳度上也遇到民眾反應知道活動想參與時，常常只剩下 1 天或結束了，未來需要再多思考是否多開發或增加宣傳平台去提高活動曝光度。

參、 組織概況

一、 董事名單

第一屆董事名冊 任期：自民國 108 年 11 月 05 日起至民國 112 年 11 月 04 日止

	職稱	姓名	性別	出生地	經歷/現職	任期
1	董事長	李退之	男	臺灣臺南市	曾任 立法委員蘇煥智國會助理 台南縣政府新聞室主任 教育部政務次長辦公室機要秘書 民進黨中央黨部秘書長辦公室主任 南榮科技大學生技中心副執行長 第一、二屆臺南市議員(2010-2017) 行政院農業委員會副主任委員 現任財團法人臺南市台日文化友好交流基金會 董事長	109.02.03   112.11.04
2	常務董事	張良澤	男	臺灣彰化縣	曾任國立成功大學講師、日本筑波大學副教授 真理大學文學系教授 現任真理大學台灣文學資料館榮譽館長	108.11.05   112.11.04
3	常務董事	殷世熙	男	臺灣臺南市	曾任 臺南市政府經濟發展局副局長 臺南市政府經濟發展局 局長 現職 臺南市政府參事	108.11.05   112.11.04
4	董事	黃崑虎	男	臺灣臺南市	總統府 國策顧問 李登輝之友會總會長 台灣之友會會長	108.11.05   112.11.04
5	董事	張乃彰	女	臺灣苗栗縣	國立成功大學博物館 志工	108.11.05   112.11.04

## 二、組織系統圖

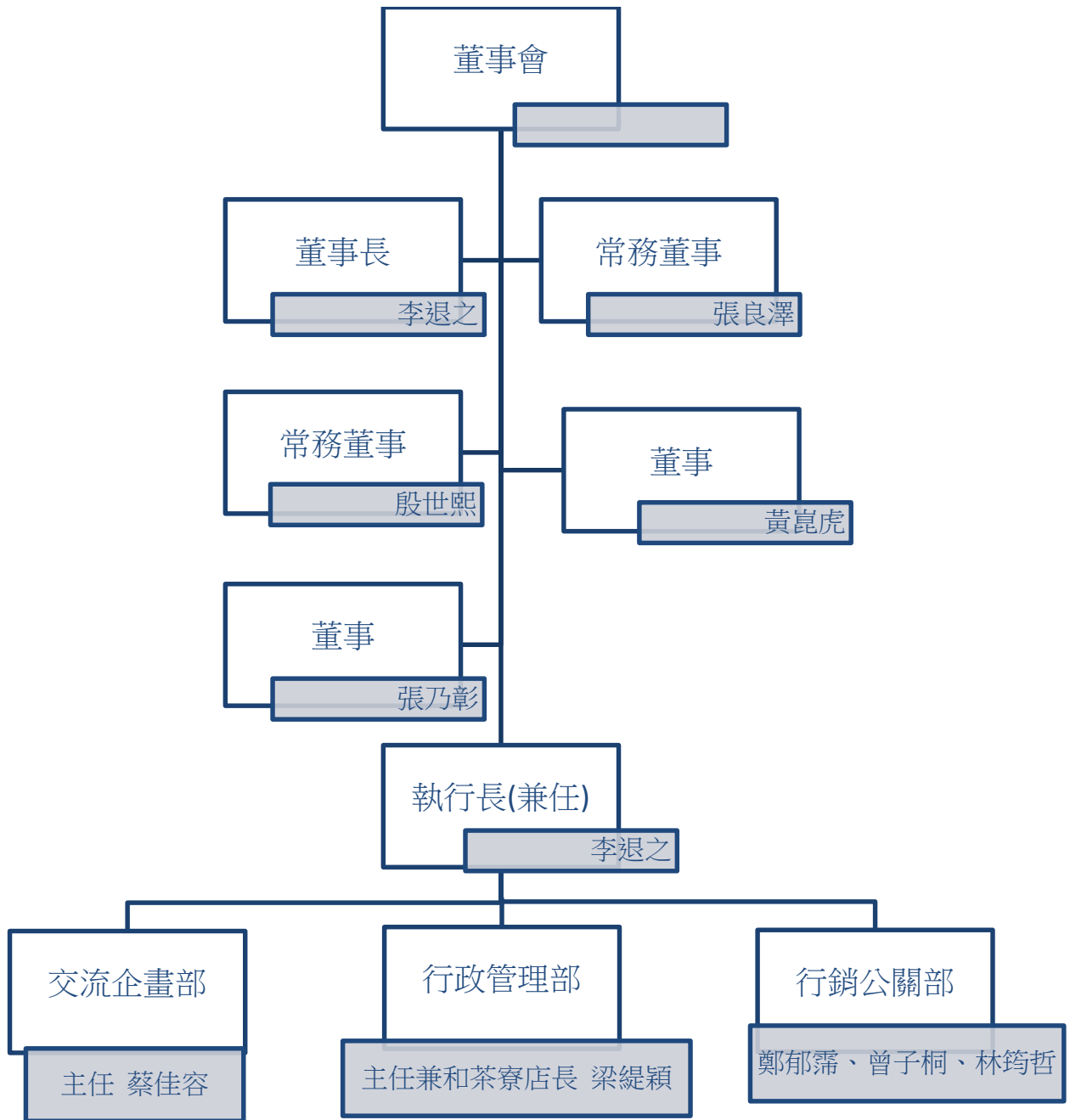

## 肆、 111 年度決算表

## 財團法人臺南市台日文化友好交流基金會

## 收支營運決算表

## 中華民國111年度

項目			本年度預算數 (111 年)	本年度決算數 (111 年)	前年度決算數 (110 年)	說明
		基金會結餘	778,473	1,302,541	772,957	
壹		收入	4,935,000	6,154,741	7,517,324	
	一	補助收入	600,000	351,395	750,000	
		1 中央政府補助	300,000	341,000	468,000	本會提企畫申請
		2 其他補(捐)助	300,000	10,395	282,000	紓困減收
	二	業務收入	4,315,000	5,736,480	6,732,146	
		1 一般捐贈收入	3,500,000	3,640,000	4,589,720	董事、個人、企業、機關及公協會捐贈
		2 專案收入	665,000	1,405,000	1,467,000	執行委辦專案收入
		3 其他收入	150,000	691,480	675,426	活動報名費、商品代售費等
	三	業務外收入	20,000	66,866	35,178	
		1 利息收入	20,000	66,866	35,178	銀行存款息
貳		支出	4,935,000	6,119,722	6,987,740	
	一	業務支出	4,935,000	6,119,722	5,381,740	
		1 人事費	2,210,764	2,116,767	2,424,259	專職及兼職人員薪資
		2 辦公費	394,218	260,918	337,203	租金、通訊、修繕費
		3 業務費	2,212,043	3,556,295	2,406,688	執行專案業務之支出
		專案業務費	2,030,000	2,594,359	2,015,093	執行專案業務支出
		其他業務費	182,043	961,936	391,595	國內外差旅費、公共關係費、業務推展、會議費、交通補助、國內外交流活動
		4 設備費	45,000	34,555	108,590	硬體設備維護費
		5 管理費	72,975	151,187	105,000	保全、火險、公共意外險、庭園景觀維護等
	二	捐助	-	-	1,606,000	
		1 捐助國內團體	-	-	1,606,000	
		2 捐助國外團體	-	-		
		3 所得稅費用(利益)		-		

		本期賸餘(短絀)	0	35,019	529,584	
		資產負債				
		流動資產	778,473	1,337,560	1,302,541	
		非流動資產	6,000,000	6,000,000	6,000,000	
		流動負債(應付款)				
		淨值	6,778,473	7,337,560	7,302,541	設立基金 600 萬

單位:新臺幣元



伍、 111 年度經費運用情形概況表

財團法人臺南市台日文化友好交流基金會

111 年度經費運用情形概況表

收入部份			支出部分			
項目	金額	%	項目	金額	%	受益人數
中央政府 補助收入	341,000	5.54%	人事費	2,116,767	34.59%	參考業務報告
其他補助收入 (紓困減收)	10,395	0.18%	辦公費	260,918	4.26%	參考業務報告
一般捐贈收入	3,640,000	59.14%	專案業務費	2,594,359	42.39%	參考業務報告
專案收入	1,405,000	22.83%	其他業務費	961,936	15.72%	參考業務報告
其他收入	691,480	11.23%	設備費	34,555	0.57%	參考業務報告
利息收入	66,866	1.08%	管理費	151,187	2.47%	參考業務報告
			捐助	0		參考業務報告
合計	6,154,741	100%	合計	6,119,722	100%	

陸、 財產清冊

財團法人臺南市台日文化友好交流基金會

111 年度財產清冊

名 稱	單位/數量	金 額 (元)	備註：存放機關及其 證明文件字號
經法院 登記	動產-銀行存款	6,000,000	
	不動產		
	有價證券		
	小計	6,000,000	
未經法 院登記	動產-臺灣銀行存款	1,038,616	
	動產-玉山銀行存款	272,727	
	動產-零用金	4,132	
	不動產		
	有價證券		
	應收款	499,925	
	應付款	477,840	
	小計	1,337,560	

柒、 111 年度捐贈收入明細

匿名捐贈收入明細

交易日期			憑證 號數	受贈收據 編號	捐贈者簡述	金額或價額	捐贈方式	存入專戶 日期			備註
年	月	日						年	月	日	
111	3	16		000013	私人企業	2,800,000	匯款	111	5	16	
111	9	8		000016	私人企業	700,000	匯款	111	11	7	
111	12	20		000017	私人企業	10,000	現金	-	-	-	捐贈成大 文化展演
111	12	20		000018	個人	10,000	現金	-	-	-	
111	10	18		000019	個人	12,000	匯款	111	10	18	(單據補開)
					合計	3,520,000					